DETEKTIV NEMOGUĆEG
MARTI MISTERIJA
BROJ 91
20 DIN.
BOŽIĆNA PRIČA

LOV NA VEŠTICU
TEKST: PENNACCHIOLI
CRTEŽ: RINALDI
KLERMONT (MASAČUSETS). U TOM TIPIČNOM GRADIĆU NOVE ENGLESKE KAO DA JE PONOVO OŽIVEO LOV NA VEŠTICE U OBLIKU OPTUŽBE JEDNE DEVOJČICE PO IMENU BEA, KOJU JE UZELA U ZAŠTITU MESNA SOCIJALNA RADNICA, CRNKINJA SALI VITMAN, PRIJATELJICA DIJANE LOMBARD. ONA JE ZATRAŽILA POMOĆ MARTIJA MISTERIJE. I, DOK JE DETEKTIV NEMOGUĆEG ZAPOČEO ISTRAGU, NEKOLICINA HULIGANA IZ KLERMONTA KIDNAPOVALA JE SALI...
AUTO U KOME SU BILI HULIGANI SA SALI UPUTIO SE VAN GRADA.
CC-3-3-66
OVDE ĆEMO STATI.
SKREE
CC-3-3-66
NAUČIĆEMO TE JEDNOM ZA SVAGDA DA TREBA DA PRESTANEŠ DA ŠTITIŠ TU MALU VEŠTICU!

PROKLETNICI!
DA ME NISTE PIPNULI!
AAAH! IMAŠ KANDŽE... KAO PANTER.
FTZZZ
DOSAD SMO SE ŠALILI, ALI SAD POČINJEMO OZBILJNO.
ŠOK!
NESREĆNICE, UPROPASTILA SI MI LICE!
TUNF!
A SADA DOLAZI ONO NAJLEPŠE, „GRUDVO SNEGA"!
TAKO JE! HA-HA!

ZA TO VREME...
MARTI I SALI SE JOŠ NISU VRATILI... ŠTA TI MISLIŠ O TOME, JAVO?
RGH... MGHRR!
ZNAM, I TI SI ZABRINUT!
ČIKA JAVO...
...HOĆEŠ LI ME IZVESTI U PARK?
RGHH...
OSTAVI GA MALO NA MIRU! AKO GA BUDEŠ TAKO GNJAVILA, UNIŠTIĆEŠ JEDINOG **NEANDERTALCA** SA AMERIČKIM DRŽAVLJANSTVOM!
HA?
ZAŠTO SAD TAKO BULJIŠ U PRAZNO?

S-SALI...
...OKRUŽENA JE VELIKOM MRŽNJOM...MUČE JE... STRAŠNO JE MUČE...
ŠTA KAŽEŠ? PRIBERI SE, BEA!
PUSTI ME, JAVO! DA I TI NISI POLUDEO?
RGHR!
HMG... RGHRR...
SALI PLAČE... NE... NE...
JJJJEEEAAH

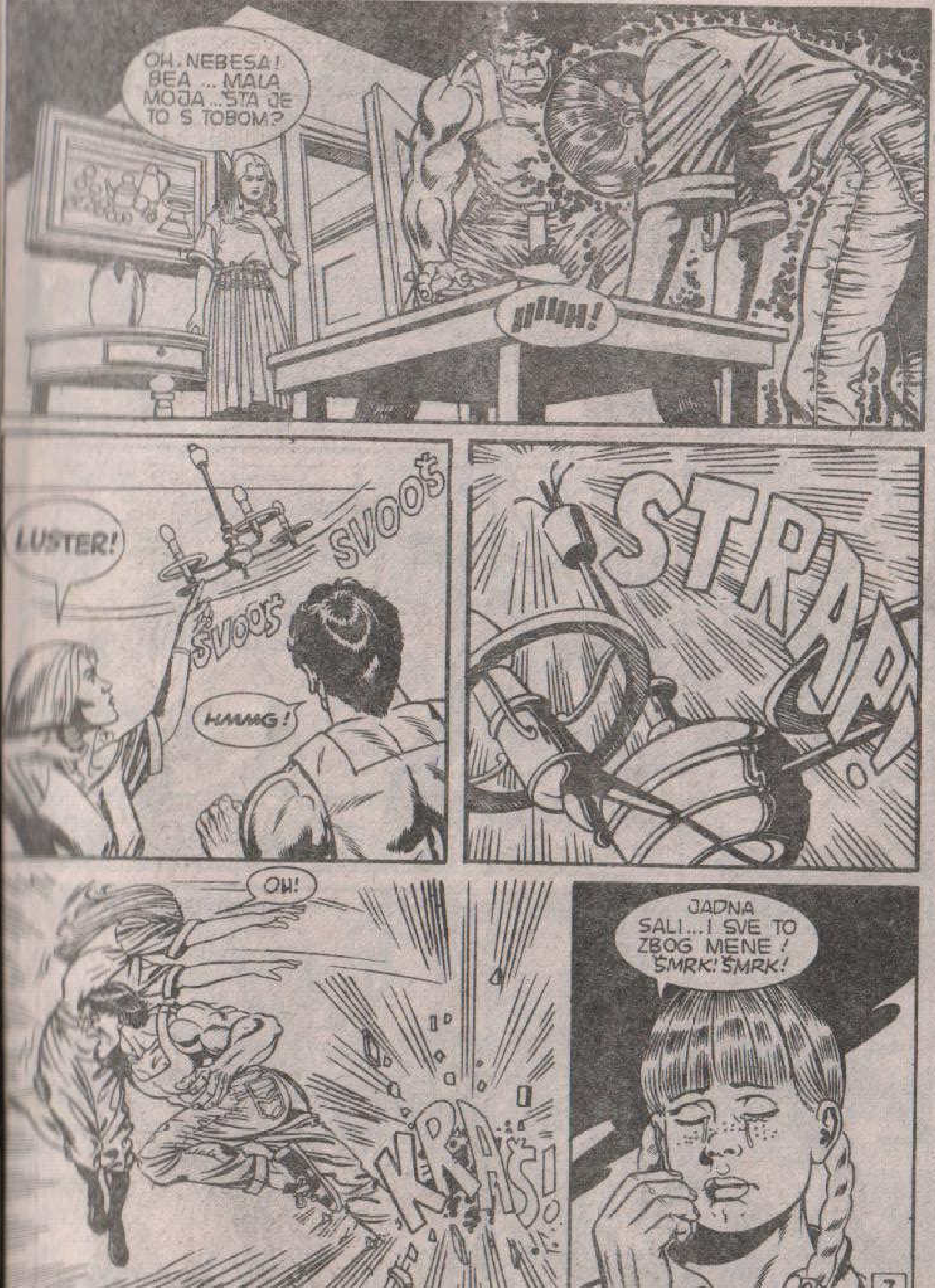
OH, NEBESA! BEA ... MALA MOJA ... ŠTA JE TO S TOBOM?
LUSTER!
SVOOŠ
ŠVOOŠ
HMMG!
STRAP
OH!
KRAŠ!
JADNA SALI... I SVE TO ZBOG MENE! ŠMRK! ŠMRK!

U JEDNOJ ULICI U KLERMONTU...
BLAGI BOŽE!
KIDNAPOVALI SU JE... ALI, ZAŠTO?... NISU ZBOG DEVOJČICE, NJU JE SIGURNO OSTAVILA KOD KUĆE!
NADAJMO SE DA JE JOŠ U STANJU DA SE POKRENE.
RADI!
VROOM
VROOM
NADAM SE DA SU OTIŠLI U OVOM PRAVCU...

MALO KASNIJE U ŠUMI...
SALI!

STO MU GROMOVA! ŠTA SU TI URADILI?
A-3-6-56
M-MARTI...
ONE.. BITANGE...
HAJDE! ODMAH ĆU TE ODVESTI U BOLNICU.
...I REBRA SU MI POLOMILI...
KUKAVICE...
NEKO ĆE OVO SKUPO DA PLATI... MAKAR MORAO USTATI PROTIV SVIH STANOVNIKA KLERMONTA.

SAT KASNIJE...
JOŠ MI NIKAKO NIJE JASNO KAKO SE OVO DOGODILO.
MOŽDA JE TO PUKA KOINCIDENCIJA ILI JE BEA STVARNO...
ALI, NE! ŠTA MI PADA NA PAMET?!
RIIIN!
HALO? MARTI? ŠTA SE DESILO?
SALI U BOLNICI? ŠTA KAŽEŠ?

...ŠTO SE TIČE NJENOG FIZIČKOG STANJA, NEMA MESTA ZABRINUTOSTI: ZA DVE NEDELJE POTPUNO ĆE SE OPORAVITI...
ODMAH DOLAZIM. UZEĆU TVOJ AUTO, MARTI...
...ALI PRETRPELA JE SNAŽAN ŠOK... MISLIM DA ĆE JOJ BITI POTREBNO TVOJE DRUŠTVO...
...SITUACIJA JE SVE TEŽA... NAJGORE OD SVEGA JE TO ŠTO NE ZNAM OD KOGA DA POČNEM...
...„NEPRIJATELJ" JE NEODREDLJIV. SVI SU TO... I NIKO...

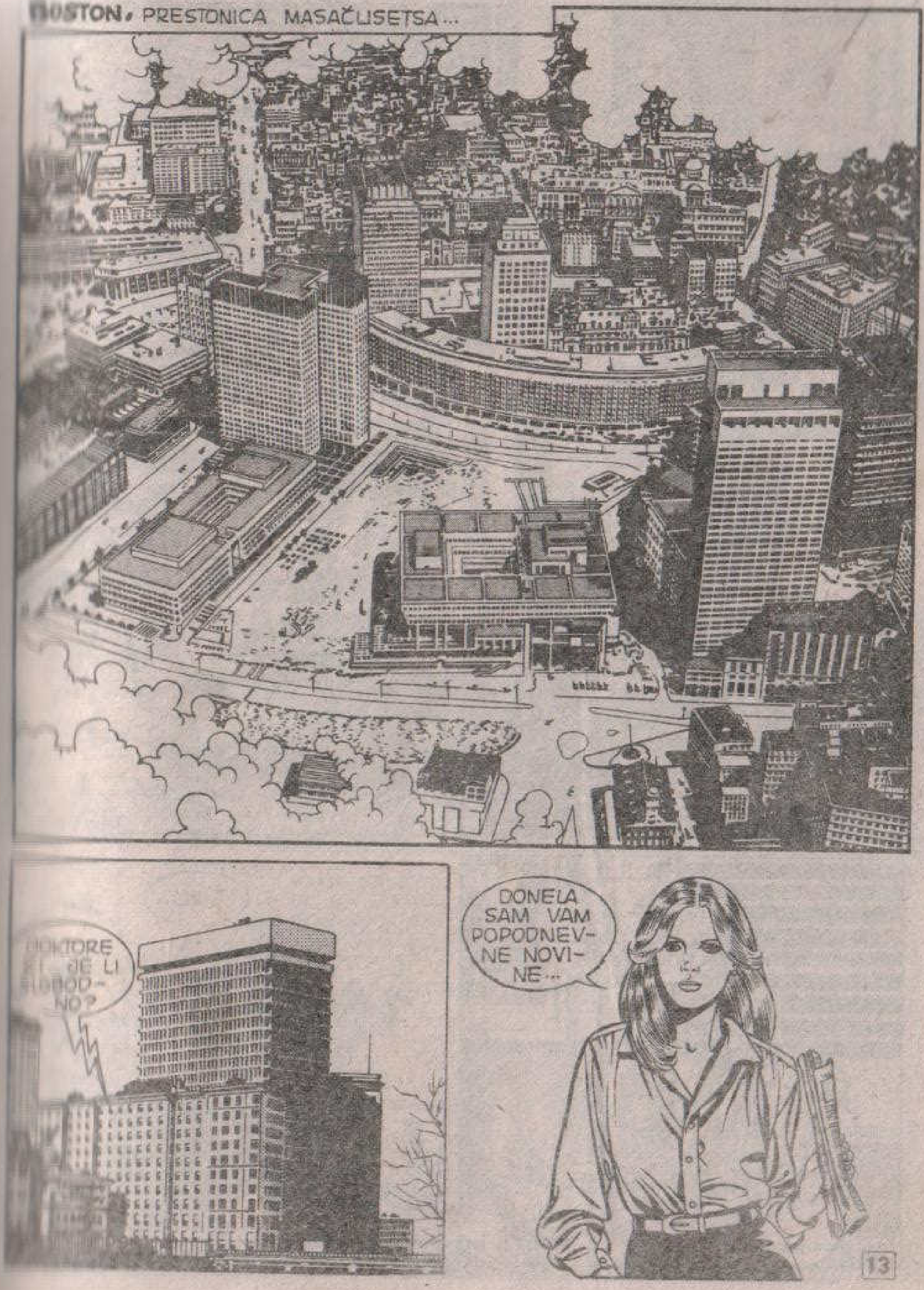

BOSTON, PRESTONICA MASAČUSETSA...
DOKTORE
JE LI
DONELA SAM VAM POPODNEVNE NOVINE...

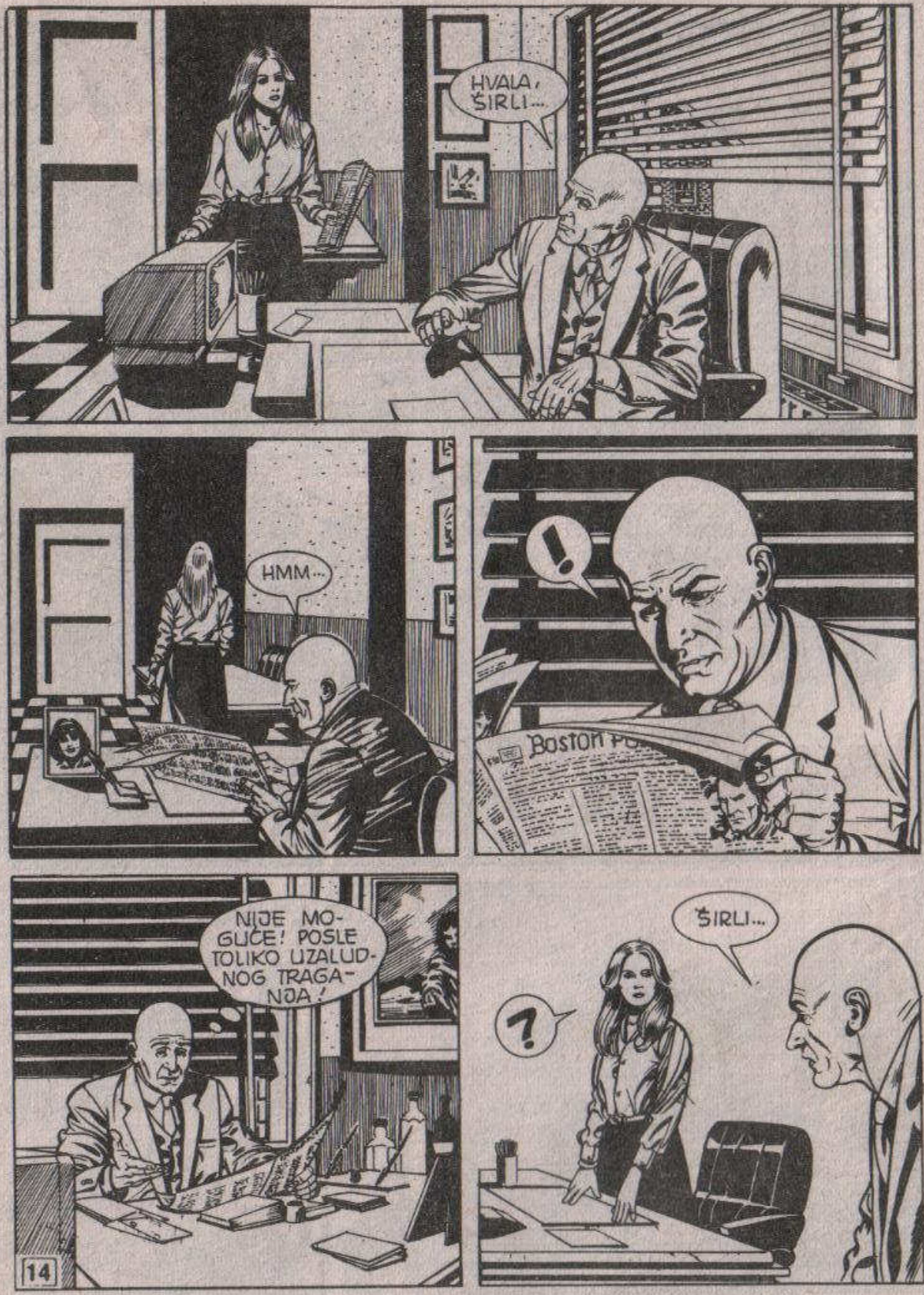
HVALA, ŠIRLI...
HMM...
!
NIJE MOGUĆE! POSLE TOLIKO UZALUDNOG TRAGANJA!
ŠIRLI...
?

RECI BRAJANU DA BRZO SPREMI AUTO...
DOBRO. NISAM ZNALA DA IZLAZITE.
UOSTALOM... NEMOJ TELEFONIRATI. IDEM PRAVO DOLE.
ŠTA MU BI ODJEDNOM?
TLUNK!
VEROVATNO GA JE POKRENULO NEŠTO ŠTO JE PROČITAO U NOVINAMA...
HMM...SAVIO IH JE NA STRANI GDE SU LOKALNE VESTI.
„KLERMONT. DESETOGODIŠNJA DEVOJČICA MORA DA NAPUSTI ŠKOLU POŠTO SU SE PRONELI GLASOVI O NJENIM TOBOŽNJIM ČAROBNIM MOĆIMA. PREDSEDNIK OPŠTINE SVE PORIČE TVRDEĆI DA SE RADI O VESTI BEZ IKAKVOG OSNOVA..."

MORAM DA UKLONIM I POSLEDNJE ZRNCE PRAŠINE... AKO SVE NE BUDE SAVRŠENO ČISTO, DOKTOR KI JE U STANJU DA OSPE PALJBU NA MENE.
BRAJANE, OSTAVI SE TIH GLUPOSTI... TREBA **ODMAH DA KRENEMO!**
UH?
HAJDEMO! NE SMEMO GUBITI VREME!
ODMAH, DOKTORE KI... DANAS NISMO IMALI U PLANU NIKAKAV...
...IZLAZAK! ZNAM. ALI, OVO JE **HITAN SLUČAJ!**

ČETRDESET KILOMETARA ZAPADNIJE...
KAKO SE SAD OSEĆAŠ?
NE NAROČITO LOŠE... UPRKOS IZGLEDU...
OSTAĆU DA TI PRAVIM DRUŠTVO SVE DOK TE NE OTPUSTE.
A BEA?... BOLJE DA OSTANEŠ S NJOM... MORA NEKO DA BUDE UZ NJU.
SIGURNO ČEKA VESTI... VRATI SE KUĆI, MARTI.
O NJOJ ĆEMO SE BRINUTI JA I JAVA...
POZDRAVI BEU I RECI JOJ DA ĆU DOĆI ČIM BUDEM MOGLA.
NARAVNO, NE BRINI.
EVO KLJUČEVA. SAMO, MOLIM VAS, PAZITE NA MALU...

U MEĐUVREMENU...
UNUTRA JE OSTAO SAMO JEDAN... TO ZNAM, JER SAM VEĆ NEKOLIKO SATI NAPOLJU.
TO MORA DA JE ONO ČUDOVIŠTE KOJE NAS JE NOĆAS ISTERALO.
NEKA VRSTA GORILE BEZ DLAKA.
...ČAK I AKO JE OPASAN TIP, MORAMO SMESTA NEŠTO PREDUZETI, I PO CENU RIZIKA!
NISMO DOBILI DRUGA UPUTSTVA.
PREDSEDNIK OPŠTINE NAM JE REKAO DA SREDIMO SOCIJALNU RADNICU KAKO BISMO DEVOJČICU MOGLI LEGALNO UZETI, BEZ POTREBE DA SE NA OVAJ NAČIN POKAZUJEMO.
BAŠ TAKO.
DOSADILO NAM JE ČEKANJE... VI STE SVOJU PRILIKU IMALI KADA STE UŠLI SA PLINOM... SAD SMO MI NA REDU.
SAMO TRENUTAK, PRIJATELJU...
VIDIŠ LI TI OVU RANU?
TU STE I VI, GRADONAČELNIČE?!

DA... TO ME JE OGREBAO PRIJATELJ MARTIJA MISTERIJE... AKO GA NAPADNETE, GOLIM RUKAMA ĆE VAS ZADAVITI.
ALI, AKO MI DATE VREMENA KOJE STE MI OBEĆALI NA JUTROŠNJEM ZBORU, MOĆI ĆU...
PAZI!
JEDAN HULIGAN SNAŽNO JE UDARIO GRADONAČELNIKA KLERMONTA...
STOK
NJEGOVA OPREZNOST SAD NAM JE SAMO SMETNJA.
A ŠTA NAMERAVATE VAS DVOJICA? DA, SLUČAJNO, I VI NE MISLITE DA NAS ODGOVORITE?
HM...
NE, MI SMO UZ VAS... KADA ĆEMO NAPASTI?

RGHRRR!
NAPOLJU SU, JE LI? I TI IH OSEĆAŠ...
...KAD BI ME SAMO PROŠLA OVA STRAŠNA GLAVOBOLJA.
HMMGH... MHR...
NE RAZUMEM ŠTA KAŽEŠ...
KRAŠ!
RGHRRR!
HOĆE DA NAS PRISILE DA IZAĐEMO.

BACITE MOLOTOVLJEVE KOKTELE NA SVAKI PROZOR!
SAD VIŠE NE MOGU OSTATI UNUTRA!
NE, POGLEDAJTE GORE!
GDE?
RRAARG

SPUSTI ME... ONI SAMO MENE TRAŽE. NE TREBA DA I TI SVOJ ŽIVOT STAVLJAŠ NA KOCKU!
MALA JE U PRAVU, KING KONG... PREPUSTI JE NAMA I NIŠTA TI SE NEĆE DESITI.
DO VRAGA!
OSTANITE POZADI!
!
STO MU GROMOVA... BEA!
22

HEJ... STIGAO JE NJEN PRIJATELJ.
SKREEEK!
VEĆ SMO TI REKLI DA SE NE MEŠAŠ, STRANČE!
SPRONG
BEŽIMO!
KRAK
SKAČI... JAVO!
23

NEMOJ!... STRAH ME JE!
UPOMOĆ!
BRZO, ULAZI!
BRZO! UDALJIMO SE ODAVDE. NADAJMO SE DA ĆEMO SE ČITAVI IZVUĆI IZ OVE MASE FANATIKA!
ZAUSTAVIMO AUTO! NE SMEJU NAM POBEĆI!

DO VRAGA! OPKOLJAVAJU NAS!
HMMGR!
NEMAJU KUD...
?!
KAO DA JE NEKA NEVIDLJIVA SILA GURNULA LJUDE KOJI SU BILI OPKOLILI FERARI...
ALI, ŠTA...?!
VROOM

ČINI MI SE DA POČINJEM DA SHVATAM LOGIKU KOJA SE KRIJE IZA OVE LUDOSTI!
HMFF.. HMGHR...
JEDINO ŠTO MOŽEMO DA URADIMO JESTE DA ODVEDEMO BEU DALEKO OD KLERMONTA, MOŽDA U BOSTON... GDE IMAM NEKOLIKO POZNANIKA!
KAKO SI?
GLAVA ME SVE JAČE BOLI...
MARTI... JAVO... MOLIM VAS, POMOZITE MI...
...NE MOGU DA IZDRŽIM!

ČIM STIGNEMO U ŠUMU, POZABAVIĆEMO SE I TIM PROBLEMOM.
ŠTO MU GROMOVA! BLOKIRALI SU IZLAZE IZ GRADA!
SKREEK
MORAM SE OKRENUTI PRE NEGO ŠTO...
JA IDEM! NE MOGU DA IZDRŽIM!
TO SU ONI!
DEVOJČICA JE OTVORILA VRATA I ISTRČALA IZ AUTA...
HMGH!
POKUŠAVA DA POBEGNE!
JA ĆU JE ZAUSTAVITI!

VRATI SE, BEA!
AHH!
ODLAZITE! OSTAVITE ME NA MIRU!
TUMP!
MORAM POBEĆI... POBEĆI!
EVO JE!
OOH!
TAP
SKLANJAJ SE S PUTA, BUDALO!
NE ŽELIM DA TE UBIJEM, ALI POĐEŠ LI JOŠ SAMO KORAK NAPRED, PUCAĆU!
KLIK

ZA TO VREME BEA JE NASTAVILA DA TRČI...
...DOK SE IZNENADA NIJE NAŠLA PRED LUKSUZNIM AUTOM...
NEKA DEVOJČICA... NIJE MOGUĆE DA JE BAŠ ONA...
MOLIM VAS, OTVORITE... POVEŽITE ME!
?
TOK
TOK
HAJDE, ULAZI! KAKO TI JE IME, MALA?
BEA!... MOLIM VAS, POVEŽITE ME!
PAZI!
OH!
BANG!

MALA VEŠTICE! VRATI SE!
MGGGH!
OVO JE GNUSNO! VATRENO ORUŽJE UPERENO NA SLABU DEVOJČICU!
NE! NEĆU... VI... STE RĐAVI!
ZAHTEVAM DA MI SMESTA OBJASNITE VAŠE NEDOSTOJNO PONAŠANJE I...
AH!
TUP
...JEZIK ZA ZUBE, BUDALO!
TI DA SI SMESTA IZAŠAO!
KAKO SE OSEĆATE, GOSPODINE?

NEKOLIKO MINUTA KASNIJE...
EVO, GOTOVO JE. KADA SE BUDETE OSLOBODILI, BIĆE PREKASNO...
ČOPORU HIJENA!... ŠTA STE NAUMILI SA BEOM?
TO JE NAŠA STVAR... A TO ŠTO RADIMO U INTERESU JE OPŠTEG DOBRA.
TEŠKO VAMA KAD OBAVESTIM POLICIJU I...
POLICIJU?... ŠTA MISLITE, KOME ĆE VEROVATI: VAŠOJ VERZIJI ILI ONOM ŠTO TVRDE SVI STANOVNICI GRADA?
POŽURI! TREBA DA KRENEMO.
MORAMO ODMAH DA SE OSLOBODIMO OVIH KONOPACA!
TO JE LAKO REĆI, SEM AKO NISTE HUDINI...
NEMATE SREĆE, PRIJATELJU. UMEŠANI STE U SLUČAJ KOJI S VAMA NEMA VEZE.
IMA VEZE, JOŠTE KAKO.

...TA DEVOJ-ČICA I JA SMO U VRLO BLIS-KOJ VEZI.
ONA JE MOJA KĆI...
...TO SE DESILO PRE DESET GODINA. OŽENIO SAM SE DE-VOJKOM...
„...NAJLEPŠOM NA SVETU!“
„ŽELELI SMO DA IMAMO DETE. RODILO SE POSLE NEPUNE GO-DINE DANA...“
RODILO SE?...

MORATE BITI JAKI, DOKTORE KI...
OH!... DA NEMA NEKU, NEKU DEFORMACI-JU?!...
NE... TO JE DIVNA DEVOJ-ČICA OD ČETIRI I PO KILOGRA-MA.
ONDA... MOJA ŽENA...
NA ŽALOST, PREMINULA JE ZA VREME PORO-ĐAJA... MOJE SAUČEŠĆE.
NEEEE
„TAKO SAM IZNENADA POSTAO OTAC, ALI BEZ ŽENE...“
MM—91

"VOLEO SAM KĆER, ALI SAM ISTOVREMENO OSEĆAO I IZVESNU **MRŽNJU** PREMA NJOJ... SMATRAO SAM JE KRIVOM ZA ONO ŠTO SE DOGODILO..."
HAJDE, NEMOJ PLAKATI... SAD ĆU TI ISPRIČATI PRIČU!
UHEEE!
"...ALI NJU KAO DA NIJE INTERESOVALA NIJEDNA MOJA PRIČA..."
AKO NE PRESTANEŠ, JA ĆU TE...
ŠTA JE OVO?

"...POTPUNO SKRHAN ZBOG GUBITKA ŽENE, NESPOSOBAN DA SE PRIHVATIM BILO KAKVE ODGOVORNOSTI, DONEO SAM ODLUKU..."
BEA
"...**NAJGNUSNIJU** KOJA SE UOPŠTE MOŽE DONETI. HTEO SAM DA POČNEM ŽIVOT IZ POČETKA, A U MOJIM NOVIM PLANOVIMA NIJE BILO MESTA ZA BEU..."
"OTIŠAO SAM U EVROPU I OBOGATIO SE... ALI, POSLE NEKOLIKO GODINA VRATIO SAM SE U AMERIKU..."
"U NAŠOJ STAROJ KUĆI SASVIM SLUČAJNO SAM PRONAŠAO **DNEVNIK** MOJE ŽENE..."

I ŠTA STE NAŠLI U NJEMU?
ISTINU O NJENOM ŽIVOTU I TAJNU KOJU MI NIKAD NIJE OTKRILA...
„... ONA JE BILA MUTANT... DA, BAŠ TU REČ JE UPOTREBILA!"
„ONA NIJE BILA KAO OBIČAN SVET USLED GENETSKIH MUTACIJA KROZ KOJE SU PROŠLI SVI NJENI PRECI I KOJE ĆE, NAJVEROVATNIJE, DA SE POJAVE I KOD NJENIH POTOMAKA..."
„... U TOM DNEVNIKU SE PITALA KAKO DA MI TO SAOPŠTI KADA SE BUDE RODILO DETE KOJE JE OČEKIVALA!"
„JER, ZNALA JE DA ĆE NAŠEM DETETU BITI POTREBNA POSEBNA ZAŠTITA OD PREDRASUDA I REAKCIJA KOJIMA ČESTO DRUŠTVO REAGUJE PREMA ONIMA KOJI SE PO NEČEM IZDVAJAJU..."

... A JA SAM, MEĐUTIM, KUKAVIČKI NAPUSTIO BELU OSTAVIVŠI JE SAMU DA SE NOSI SA SVOJOM SUDBINOM...
MGRR!
SKRAAT
ŠTO MU GROMOVA... JAVO!
MGHR... RRH...
BRAVO, JAVO!

U CENTRU KLERMONTA...
DAJ MI UPALJAČ!
ODMAH...
DRŽI...
TI MORAŠ DA IZGORIŠ!
MORAŠ DA IZGORIŠ!

JA... JA... NEMAM...
ONDA DAJ MENI!
JA ĆU TO DA URADIM!
PO PRVI PUT U ISTORIJI, MODERAN UPALJAČ UPOTREBLJEN JE DA BI SE ZAPALILA...
...LOMAČA ZA VEŠTICU!
OH, KOLIKA MRŽNJA PREMA MENI! ZAUSTAVITE TU VAŠU MRŽNJU...
PREKLINJEM VAS!

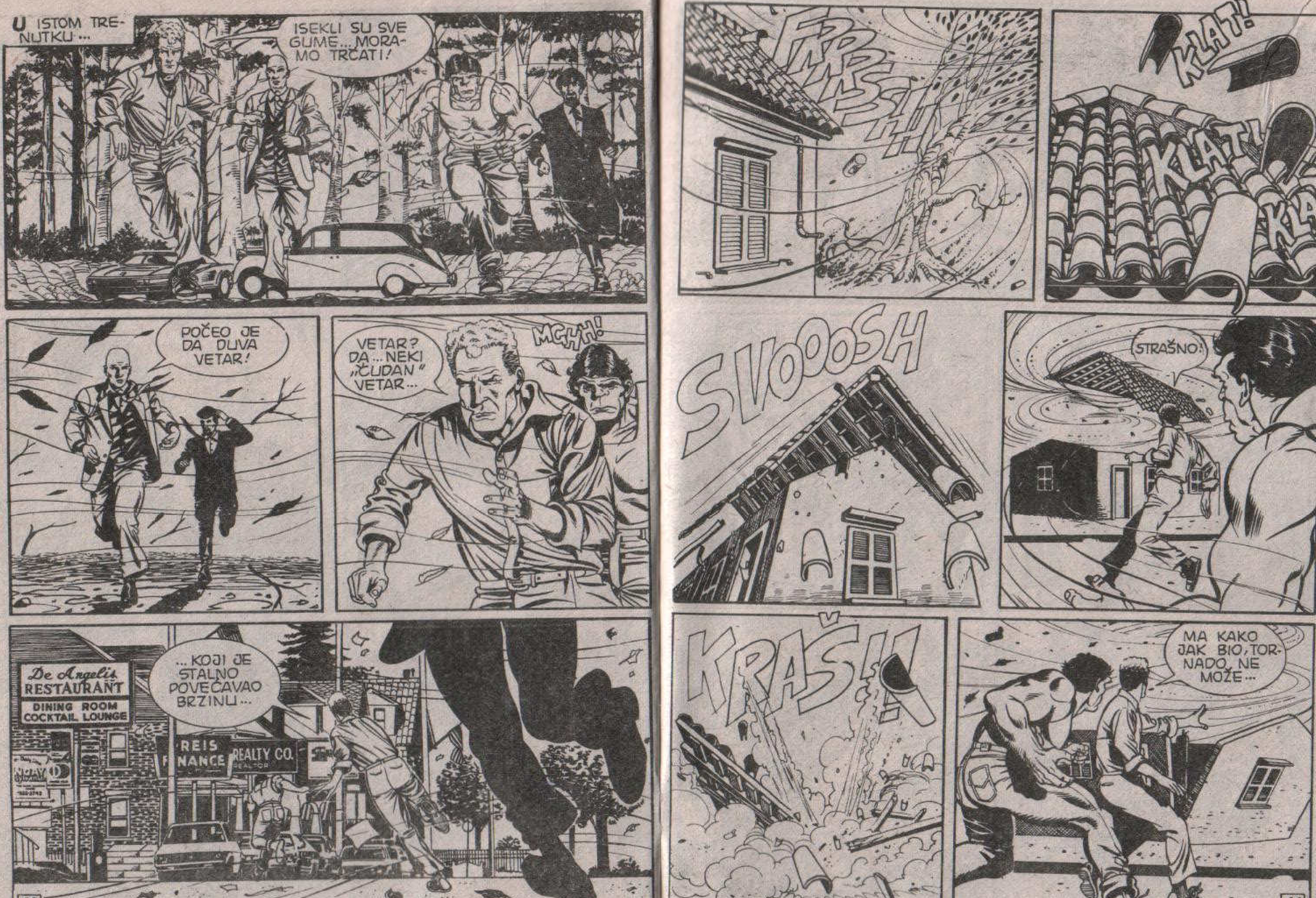
U ISTOM TRENUTKU...
ISEKLI SU SVE GUME... MORAMO TRČATI!
POČEO JE DA DUVA VETAR!
VETAR? DA... NEKI „ČUDAN" VETAR...
MGHH!
...KOJI JE STALNO POVEĆAVAO BRZINU...
De Angelis RESTAURANT
DINING ROOM
COCKTAIL LOUNGE
REIS FINANCE
REALTY CO.
FRRRSSH!
KLAT!
KLAT!
SVOOOSH
STRAŠNO!
KRAŠ!!
MA KAKO JAK BIO, TORNADO NE MOŽE...

...OVAKO NEŠTO!
SBRANG
BEA...
NEMOJTE I VI DA DONOSITE NESMOTRENE SUDOVE! IMAJTE NA UMU DA JE MOJA KĆI MUTANT, MUTANT ČIJI JE ŽIVOT U OPASNOSTI!
MORAMO JE PRONAĆI PRE NEGO ŠTO BUDE PREKASNO...
SLEDIMO VETAR! IZGLEDA DA DUVA U ONOM PRAVCU...
...TAMO!

DOSTA! NEĆU VIŠE MRŽNJU! NEĆU!
OVAJ OVAKO IZNENADNI VETAR NIJE PRIRODAN!
VEŠTICA HOĆE SVE DA NAS UBIJE!
KOJEŠTA! VEŠTICA ĆE DA IZGORI KAO ŠTO SU IZGORELE I SVE OSTALE VEŠTICE!
TAKO JE!
IZGORI, VEŠTICE, IZGORI!
IZGORI! IZGORI!
IZGORI! IZGORI!

TI SI KRIVA ŠTO KLERMONT PROPADA...
...TI SI KRIVA ZA KRIZU... NEZAPOSLENOST!
TI MORAŠ DA UMREŠ! TEK TADA ĆEMO MI VASKRSNUTI.
JA... JA... OVOME STE SAMI KRIVI!
UUUUUUUUUUUUUUUU!

TAMO SU! NAPRED!
RGHRR...
STAVILI SU JE NA LOMAČU! BEDNICI!
IIIIIEEEEEEHHHHHAAAAAAH!

SVE PODRHTA-VA!
OVO JE ZEMLJO-TRES!
BRZO, NAPOLJE!
TTTTTRRR!
KA-BOOOM!
AH!
AHHH!
OVO JE SMAK SVETA!
OH!
SVET SE ISKUPIO NA TR-GU... HAJDEMO I MI TAMO!

RGHHR!
STOK! STOK!
SMIRITE SE! SVI SE SMIRITE!
BEA NIJE VEŠTICA!... NIJE VEŠ-TICA!
OVO ŠTO SE DEŠA-VA SAMI STE IZAZVALI! BEA NA SEBE PRIVLAČI TALASE MRŽNJE KOJI SE EMITUJU OKO NJE KAO DA JE MAGNET.
A KAD SE PREĐE IZ-VESTAN PRAG, DOLAZI DO PREOPTE-REĆENJA...
...I MRŽNJA SE VRAĆA U OBLIKU NEKON-TROLISANE ENERGIJE...

REČI DETEKTIVA NEMOGUĆEG KAO DA SU HIPNOTISALE GOMILU...
NESREĆE ĆE PRESTATI KADA BUDE PRESTALO VAŠE NEPOVERENJE...
...ZATO ŠTO SU INKVIZITORI STVORILI VEŠTICE!
MASA JE STAJALA ZBUNJENA...
...MRŽNJA JE SPLASLA I LJUDI SU POČELI TREZVENO DA RAZMIŠLJAJU...
NA KRAJU, S PUNO NAPORA, KAO DA SU SHVATILI ŠTA IM JE MARTI REKAO, POSLUŠALI SU GA!

UH!
BEA!
POSLE NEKOLIKO MINUTA AUTOMOBILI DIGNUTI U VAZDUH...
...PALI SU NA ZEMLJU...
...VODA SE POVUKLA...
HAJDEMO! IMA PUNO TOGA DA SREDIMO!

BEA, ŠTA SU TI URADILI?
?!
MAMA! TATA!
OH, DRAGA... NIKAD TE VIŠE NEĆEMO OSTAVITI.
U TO MOŽEŠ BITI SIGURNA, BEA.
OVO MI JE NAJSREĆNIJI DAN U ŽIVOTU!
SAD KAD SU SE VRATILI RODITELJI KOJI SU JE USVOJILI, ŠTA ĆE DA URADI ROĐENI OTAC?
OPROSTITE, GOSPODO...
50

JA SAM... HM... JA SAM STRUČNJAK ZA OVAKVE SLUČAJEVE.
...EVO VAM MOJE POSETNICE... UKOLIKO VAM BUDE POTREBNA MOJA POMOĆ... MOŽETE ME POZVATI BEZ OBZIRA NA DOBA DANA!
HVALA.
S VREMENA NA VREME VOLEO BIH DA POSETIM BEU... TAKO, KONTROLE RADI!
SAMO IZVOLITE. BIĆE NAM DRAGO.
ONDA, DO VIĐENJA...
DO VIĐENJA...
BEA... DETE MOJE!
51

ODLAZITE, DOKTORE KI?
NE MOGU DA OSTANEM. RAZUMETE LI? OTKAKO SAM JE NAPUSTIO, NEMAM VIŠE NIKAKVOG PRAVA NA NJU.
GDE SI BIO, BRAJANE?
OVDE, DOKTORE KI...
ALI... GDE VAM JE KĆI?
POŽURI DA URADIŠ ONO ŠTO SAM TI REKAO, BEZ DISKUSIJE!
RGH... MGHRRR...
DA, ĐAVO... SLUČAJ JE ZAKLJUČEN...

MOŽDA BI TREBALO DA ZATVORIMO **SVE** STANOVNIKE KLERMONTA. ALI NE VERUJEM DA BI TO BILO MOGUĆE.
...NEMA TOG SUDA KOJI BI MOGAO DA SHVATI OVO ŠTO SE DANAS OVDE DOGODILO.
HMGH...
PLINK!
PONOVO PADA KIŠA... KAO KADA SMO STIGLI. BOLJE ĆE BITI DA POĐEMO PO DIJANU...
RGH... MGHRR...
...PA SE ZATIM SVI VRATIMO KUĆI.
KRAK!

BOŽIĆNA PRIČA

TEKST: CASTELLI ◆ CRTEŽ: VERCELLI

...ŠTO MENI NISU NJIHOVE GODINE... NJIHOVO TELO, A MOJ MOZAK... DA SAMO NIJE ONE PROKLETE **BITANGE**, JA BIH...
FLIK
GOSPODIN HAČPLOT, GOSPODINE ROKFORD...
O KEJ, RIČARDE, MOŽEŠ DA IZAĐEŠ!
IZVOLITE SESTI, GOSPODINE HAČPLOT. ŽELITE CIGARU? NEKO PIĆE?
NITI PUŠIM NITI PIJEM ZA VREME POSLA, GOSPODINE ROKFORDE. AKO SE SEĆATE, DOŠAO SAM DA VAM PROČITAM JEDAN **IZVEŠTAJ**...
ZNAČI, IMATE GA... USPELI STE!
...TO MI IZGLEDA **PRIRODNO**, GOSPODINE ROKFORDE. ZNATE DA MI **U TOJ OBLASTI NEMA RAVNOG**...

... LJUDI IZ MOJE ORGANIZACIJE PRIKUPILI SU SVAKI, I NAJMANJI POKRET GLAVNIH JUNAKA, ČAK I NJIHOVE **MISLI**... NE ŽELIM DA SE HVALIM, GOSPODINE ROKFORDE, ALI ČITAJUĆI OVAJ IZVEŠTAJ, IMAĆETE UTISAK DA **DIREKTNO UČESTVUJETE** U DOGAĐAJIMA...
...I KAKO SE ZAVRŠILO? DA LI JE BILO NEKIH KONTRA-INDIKACIJA?
OD UMETNIKA NIKO NE TRAŽI DA POČNE OD KRAJA SVOGA DELA. PROČITAJTE GA, PA ĆETE VIDETI...
JA VAM JAMČIM DA JE UZBUDLJIV KAO NEKI ROMAN ILI, AKO VAM JE MILIJE, GOSPODINE ROKFORDE...
... UZBUDLJIV KAO **BOŽIĆNA PRIČA**...

NJUJORK, DECEMBAR 1989,
48 MINUTA POSLE PONOĆI...
BAXTER BUILDING
VAŠINGTON MJUZ...
OTVORITE NAM VRATA, DOBRI LJUDI... LA LA LA
...VREME JE ZA RADOST I VESELJE LA LA LA

... DOBRO, DOBRO, PUSTIMO IH UNUTRA IAKO JE PONOĆ PROŠLA... KOLIKO IH JE U GRUPI? KOJA SU GRUPA? PETA? DESETA? SEDAMDESET PETA?
...OSEĆAM SE KAO EBENEZER SKRUDŽ, ČUVENI DIKENSOV JUNAK KOJI JE MRZEO BOŽIĆ... ČINJENICA JE DA PONEKAD STVARNO NE MOGU DA PODNESEM BOŽIĆNU ATMOSFERU...
...SVI SU DOBRI, SVI PRISTOJNI... A ZATIM, SLEDEĆEG DANA, SVE SE VRAĆA NA STARO...
VREME JE ZA RADOST I VESELJE LA LA LA

HAJDE, DEDICE, PEVAJ I TI S NAMA...
!
RMGRHH! RGHR!
HAJDE, DEDICE, ŠTA ČEKAŠ?
...RADOST I VESELJE, LALALALA
DOBRO... BILI STE FANTASTIČNI...
HM...
SREĆAN BOŽIĆ SVIMA...
DRŽI... I GLEDAJ DA IH PAMETNO POTROŠIŠ POŠTO JE TO DEO MOJE PENZIJE...
NISAM ISTINU REKAO MALOČAS TVRDEĆI DA NE VOLIM BOŽIĆ; JA GA MRZIM...

HMMM... JA BIH REKLA DA GA UOPŠTE NE MRZIŠ, VEĆ IZ NEKOG RAZLOGA-MOŽDA NEKE DOBRE DOZE SNOBIZMA-NE VOLIŠ DA SE UZBUĐUJEŠ ZBOG ISTIH STVARI ZBOG KOJIH SE SVI UZBUĐUJU...
...DA NE POMINJEM-OH, KAKVA SABLAZAN- DA TE SITUACIJE PREDSTAVLJAJU NEŠTO ŠTO POTRESE ČOVEKA, A GOSPODIN MISTERIJA NE BI ŽELEO DA GA NEKO VIDI DA PUSTI KOJU SUZU...
FFF!
...STOGA, DA BI IZBEGAO PROBLEM I SASEKAO GA U KORENU, SIMULIRAJUĆI RACIONALNOST, CINIZAM, PA ČAK I MORAL KOJI UOPŠTE NIJE NJEGOV...
O KEJ, O KEJ, TAKO JE. MORA DA JE TAKO. ŠTAVIŠE, BEZ SUMNJE JE TAKO...
ZNATE ŠTA ĆU VAM REĆI, DECO? KAD ODRASTEM, I SAM ĆU DA POSTANEM BOŽIĆNI PEVAČ... TAKO ĆU SE OBOGATITI ZAHVALJUJUĆI CINICIMA LAKE RUKE KAO ŠTO SAM JA I NIKO NEĆE MOĆI NIŠTA DA MI PREBACI...
HMM...

ZAŠTO ME TAKO GLEDAŠ? ŠTA SAM OVOGA PUTA POGREŠIO?
REKAO SI NEŠTO ŠTO SUVIŠE ČESTO PONAVLJAŠ, MARTI...
DA ĆU POSTATI BOŽIĆNI PEVAČ? NE ČINI MI SE DA SAM IKAD JAVNO PRIZNAO DA U POTAJI GAJIM TU NEZDRAVU ŽELJU...
...NE, VEĆ MISLIM NA ONO „KAD ODRASTEM". MOŽDA TI TO I NE PRIMEĆUJEŠ, ALI TO NEPRESTANO PONAVLJAŠ...
„KAD ODRASTEM, POSTAĆU BOŽIĆNI PEVAČ"... „KAD ODRASTEM BIĆU REŽISER"... „KAD BUDEM VELIKI, BIĆU PLEJBOJ"...
PA... KAD MI TI TO KAŽEŠ, MORA DA JE TAČNO... ALI TO JE TEK JEDNA UZREČICA I, PRIRODNO...
NARAVNO DA JE PRIRODNO...

...ALI, KAO ŠTO KAŽE DOBRI STARI DOKTOR FROJD, NEKE NAŠE UZREČICE NISU UOPŠTE SLUČAJNE, VEĆ OTKRIVAJU NAŠU PODSVEST...
...ZNAŠ, PONEKAD KAD KAŽEŠ „KAD ODRASTEM", IMAM UTISAK DA TI STVARNO TAKO I MISLIŠ. ILI, BOLJE, MISLIŠ DA JOŠ NISI ODRASTAO...
GLUPOSTI! SAVRŠENO ZNAM DA NISAM VIŠE DETE I DA, NA ŽALOST, „KAD BUDEM VELIKI", NEĆU POSTATI NI BOŽIĆNI PEVAČ NI REŽISER VEĆ DA ĆU SAMO PODETINJITI...
...ETO... KAD ODRASTEM POSTAĆU MUŠIČAVI STARAC, JEDAN OD ONIH KOJE RODBINA TRPI SAMO ZA LJUBAV NASLEDSTVA...
„JAVO! DONESI MI PEPELJARU! DIJANA! DONESI MI JASTUČE..."
NAJLEPŠE OD SVEGA JESTE TO ŠTO NEĆE NIŠTA NASLEDITI, S OBZIROM DA, I PORED SVEGA ŠTO SAM ZARADIO, NISAM NIŠTA UŠTEDEO.
UOSTALOM, KAO ŠTO ZNAŠ, UVEK SAM TVRDIO DA ŽIVETI POMALO IZNAD SVOJIH MOGUĆNOSTI PREDSTAVLJA JEDNU OD TAJNI DA ČOVEK NE OSTARI...

KAŽITE MI OTVORENO, DA SLUČAJNO, NISTE REŠILI DA OVO BADNJE VEČE PROVEDETE KRITIKUJUĆI ME A NE IGRAJUĆI TOMBOLU?
O KEJ, MRZIM BOŽIĆ, A UZ TO SAM JOŠ I INFANTILAN, ŠTO JE KONTRADIKTORNO, JER DECA VOLE BOŽIĆ.
U SVAKOM SLUČAJU, UKOLIKO BI JOŠ NEKA DRUGA GRUPA PEVAČA POKUŠALA DA ZAKUCA NA VRATA, JA...
THUMP THUMP
!

MGHH...
HEJ! OVO NIJE KUCANJE, KAO DA NEKO GREBE... MOŽDA JE TO MAČKA ILI NEKA DRUGA ŽIVOTINJA.
THUMP THUMP RASP
...DA, NEKA OD ONIH ČUVENIH ZVERI IZ MENHETENSKE ŠUME. ČEKAJ... MOŽDA JE TO NEKI JELEN BOŽIĆ BATE KOJI DOLAZI DA MU DAMO MALO ZOBI...
NEVEROVATNO!

MARTI! BRZO! DOĐI DA VIDIŠ...
NIJE JELEN, A KO JE ONDA? DA NIJE LIČNO BOŽIĆ BATA? ISUS HRISTOS?
ŠTA?
OVO JE... DETE!
TO I JA VIDIM... ALI, UMES-TO DA BE-ČIMO OČI, UNESIMO GA UNUTRA! SMRZNU-ĆE SE...

JADNI MALI!
LEDEN JE KAO LED.
SAD ĆEMO TE ZAGRE-JATI. EVO, SEDI TU.
UNGH! UNGH! UNGH!
JA... HM... GILI, GILI, GILI...

HEJ, ZAR GA JOŠ NISTE SVUKLI? MORAMO GA OSLOBODITI TIH MOKRIH PELENA. JAVO, DONESI JEDNO ĆEBE...
EVO OVAKO. HEJ, KAKO SI TI OZBILJAN, MALIŠA...
...HAJDE, NASMEŠI SE MALO ČIKA MARTIJU...
...NEĆE DA SE NASMEJE ČIKA MARTIJU. MOŽDA GA SMATRA SUVIŠE INFANTILNIM...
PRESTANI S TIM!
MORA DA JE STRAŠNO UPLAŠEN. KO ZNA ODAKLE JE ZALUTAO...
TI POZOVI POLICIJU...
...RODITELJI SU SIGURNO PRIJAVILI NJEGOV NESTANAK. MOGU DA ZAMISLIM KAKO SE OSEĆAJU U OVOM TRENUTKU...

1 SAT I 12 MINUTA POSLE PONOĆI...
REKLI STE MISTERIJA? RECITE, DA VI, SLUČAJNO, NISTE ONAJ SA TV?
DA, JA SAM. I ZAHVALJUJEM VAM AKO PRATITE MOJ PROGRAM. OPROSTITE ŠTO ĆU SAD DA BUDEM KRATAK...
...ČINJENICA JE DA SE DESILO NEŠTO ZAISTA UZNEMIRUJUĆE. DAKLE...
MARTI JE UKRATKO UPOZNAO POLICAJCA S ONIM ŠTO SE DOGODILO...
HM...
IZGUBLJENO DETE... NEZGODNO...
IMAMO NEKOLIKO ODELJENJA ZA TE SLUČAJEVE, ALI SAD JE BOŽIĆNA NOĆ, I OSTALI SMO SA VRLO MALO LJUDI...
...A TAJ MALI BROJ LJUDI KOJIMA RASPOLAŽEMO VEĆ JE ZAUZET. U SVAKOM SLUČAJU, SAČEKAJTE DA RAZGOVARAM SA ŠEFOM...

ŠTA JE REKAO?
JOŠ NIŠTA. MORA DA RAZGOVARA SA ŠEFOM.
...IZGLEDA DA NEMAJU NIKOG KOGA BI POSLALI PO DETE...
SLUŠATE ME, GOSPODINE MISTERIJA? SAD ĆU VAS ZAMOLITI NEŠTO ŠTO JE APSOLUTNO NEPROPISNO...
ČINI MI SE DA SAM RAZUMEO DA SE MALIŠAN NALAZI U ODLIČNOM ZDRAVSTVENOM STANJU... A KAKO VI UŽIVATE IZVANREDAN UGLED, MI BISMO VAS ZAMOLILI...
...DA ZADRŽITE DETE KOD VAS SVE DO UJUTRO. JE LI MOGUĆE?
DO SUTRA UJUTRO? DA, MISLIM DA JESTE...

...NARAVNO, UKOLIKO NEKO BUDE PRIJAVIO NJEGOV NESTANAK, ODMAH ĆEMO VAS POZVATI. ŽAO MI JE ŠTO VAS OVOLIKO OPTEREĆUJEM.
NE, OPTEREĆUJETE ME. U KRAJNJOJ LINIJI, U PITANJU JE SAMO JEDNA NOĆ...
OSTAVLJAJU GA KOD NAS?
DA. DO SUTRA... MORAM TI REĆI DA MI TO ČAK I NE SMETA...
...IAKO NIKAD NISAM ŽELEO DECU, SVE U SVEMU, JA IH VOLIM...
MALI GOST, KAO DA JE GUTAO SVAKU REČ RAZGOVORA...
...I SAD KAO DA SE MALO OPUSTIO...
HMGH! HMGH!
TO TI JE PAMETNO, JAVO... SASVIM SAM BILA ZABORAVILA DA SE TA BEBI-NOSILJKA JOŠ NALAZI U PODRUMU.

AKO SE NE VARAM, OSTAVILA JU JE MOJA SESTRIČINA PRE TRI GODINE... POTRAŽI ĆEBAD, JAVO...
... A TI, MARTI, IDI U APOTEKU NA UGLU, PA KUPI KUTIJU PELENA. MISLIM DA OVOG MALOG MANGUPA TREBA PREPOVITI...
TAKO...
POLAKO, MARTI! ZABORAVIO SI DA TO NIJE KUTIJA SA KNJIGAMA.
U 2 SATA I 5 MINUTA 25. DECEMBRA...
U BROJ 3 ULICE VAŠINGTON MJUZ...
SPAVA. VERUJEM DA ĆU USKORO I JA DA ZASPIM. LAKU NOĆ, **DECO**...

4 SATA I 23 MINUTA...
KLIK!

MMM...
ŠTA JE, MARTI?
HM... PROBUDIO SAM SE PRE POLA SATA I NIKAKO NE MOGU PONOVO DA ZASPIM... NIJE NIŠTA OZBILJNO... VEROVATNO SAM NERVOZAN ZBOG MALOG...
MALOG? DA... ALI, MOLIM TE, BUDI ISKREN... AKO TE DOBRO POZNAJEM, ZNAM DA NIJE ZBOG TOGA...
PA...
PRE SVEGA, HTEO BIH DA TI SE IZVINIM ZBOG ONIH MOJIH IZJAVA U VEZI SA BOŽIĆEM. NISAM TI ČAK NI ZAHVALIO NA POKLONU... A ZATIM...

...A ZATIM, RAZMIŠLJAM O ONOME ŠTO SI MI REKLA... O ČINJENICI DA "KAD BUDEM VELIKI", I TAKO DALJE I TAKO DALJE... U IZVESNOM SMISLU, U PRAVU SI. SVESTAN SAM DA, PODSVESNO, ODBIJAM DA **OSTARIM...**
...OBJASNIĆU TI... NE MISLIM DA PATIM OD TAKOZVANOG "KOMPLEKSA PETRA PANA", ZBOG KOGA LJUDI ODBIJAJU DA ODRASTU I PRIHVATE SE SVAKE ODGOVORNOSTI. UPRKOS SVIM MOJIM MANAMA, MISLIM DA SAM **ODRASTAO...**
...I DA MI JE MNOGO PRIJATNIJE S NEKIM KO JE DVADESET GODINA MLAĐI OD MENE NEGO S MOJIM **VRŠNJACIMA.** KAD SE NAĐEM S NJIMA U DRUŠTVU, ODMAH OSETIM SAVRŠENI **SKLAD** I IMAM UTISAK DA SAM I SAM "PRIPADNIK GRUPE", DA IMAM NJIHOVE GODINE...
...I NE SAMO TO: ČAK IMAM UTISAK I DA ME MOJI SAGOVORNICI PRIHVATAJU KAO NEKOG SVOG. A ZATIM...
...A ZATIM, KAD SE POGLEDAM, OTKRIVAM DA BIH IM MOGAO BITI OTAC... ILI ČAK ! **DEDA,** KAKO ME JE NAZVAO ONAJ DEČAK...
...ZNALA SAM DA TO NEĆEŠ ZABORAVITI...
NARAVNO. U SVAKOM SLUČAJU... NE ZNAM ŠTA BIH DAO KADA BI SE, IZNENADA, POJAVILA PINOKIJEVA VILA I REKLA MI...

...„HALO, MARTI, DRAGI MOJ! UPRKOS TOME ŠTO MRZIŠ BOŽIĆ, TI SI IPAK DO-BAR DEČKO I, UMESTO DA STARIŠ, TI..."
HALO, MARTI, DRAGI MOJ...
DING
!
...OVO JE STARTUP SOUND* KOMPJUTERA. NEKO GA JE UKLJUČIO!
...STARTUP SOUND... U VEZI SA INFANTILIZ-MOM...
*ZVUK ILI REČENICA KOJU KORIS-NIK PROGRAMIRA DA KOMPJUTER EMITUJE ONDA KADA SE UKLJUČI.
KO JE TO MOGAO DA URADI?
MARTI! MALI...
...JE NESTAO!

OTIŠAO JE DOK SMO MI SPAVALI...
NE GOVORI GLUPOSTI, DIJANA. SU-VIŠE JE MA-LI DA BI...
KRAŠ
!
ALI...
POGLEDAJ GA SAMO!

DOBRO JE... SREĆA... DOBRO JE!
NE BOJ SE, NE BOJ SE... SAD JE SVE U REDU...
ALI, JESI LI TI SVESNA DA JE SVE OVO NEMOGUĆE?
...OVO DETE JOŠ NE ZNA DA HODA, PA IPAK...
...IZAŠLO JE IZ NOSILJKE... I U POLUMRAKU SE SPUSTILO NIZ STEPENICE...
...DOŠLO U MOJU RADNU SOBU...
...KO ZNA KAKVOM SNAGOM NASLAGALO NA STOLICU KNJIGE KOJE SU BILE NA ZEMLJI...

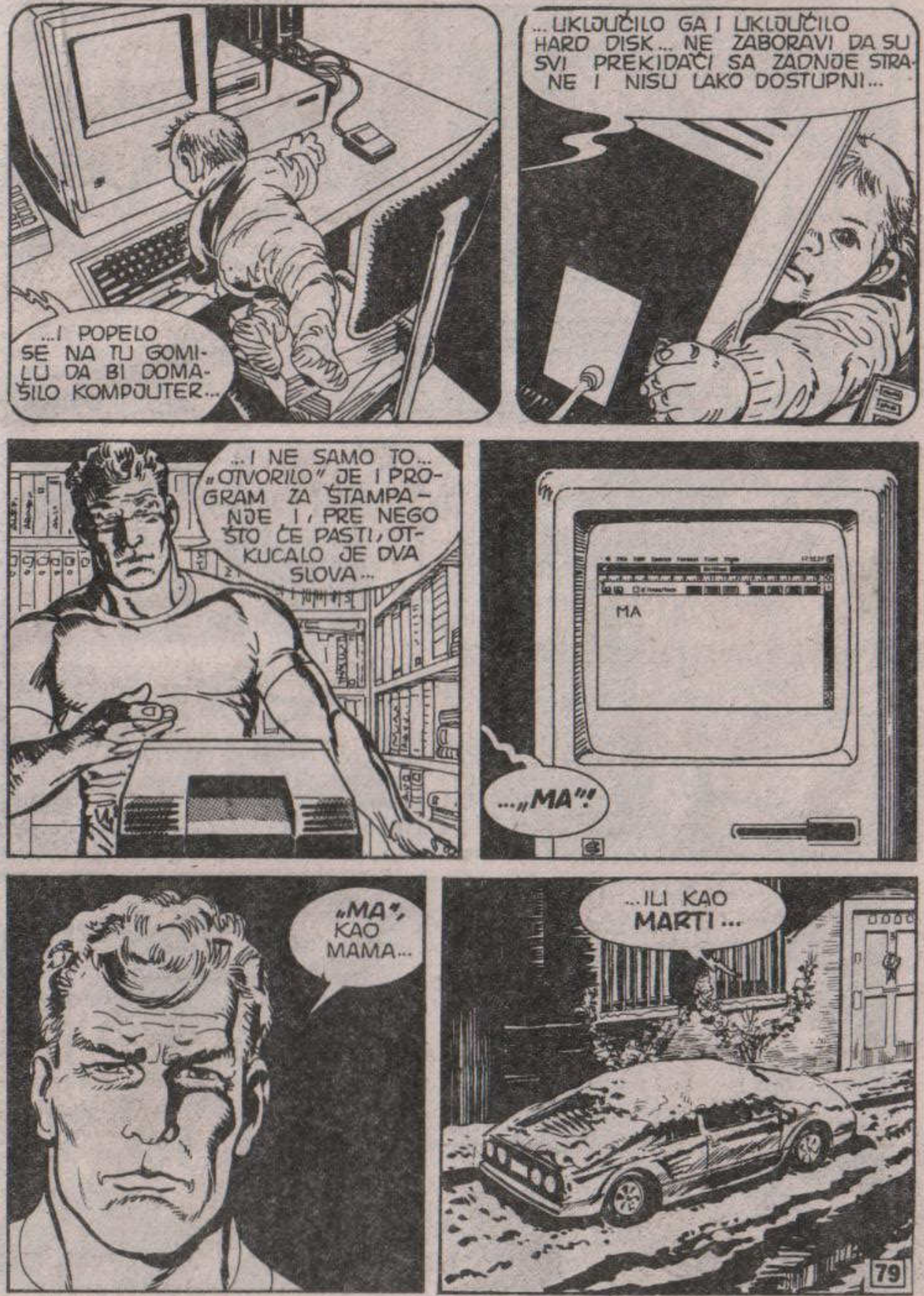
...I POPELO SE NA TU GOMILU DA BI DOMAŠILO KOMPJUTER...
...UKLJUČILO GA I UKLJUČILO HARD DISK... NE ZABORAVI DA SU SVI PREKIDAČI SA ZADNJE STRANE I NISU LAKO DOSTUPNI...
...I NE SAMO TO... „OTVORILO" JE I PROGRAM ZA ŠTAMPANJE I, PRE NEGO ŠTO ĆE PASTI, OTKUCALO JE DVA SLOVA...
MA
...„MA"!
„MA", KAO MAMA...
...ILI KAO MARTI...

...O TOME ĆEMO KASNIJE RAZMISLITI. SAD JE JAKO UMORAN. NAPOR JE BIO PREVELIKI ZA NJEGOVE SNAGE...
ČEKAJ...
...SLUŠAJ! SLUŠAJ ME, MALI... DA TI SLUČAJNO NE RAZUMEŠ OVO ŠTO MI GOVORIMO?...
...AKO RAZUMEŠ, OTVORI OČI I ZATVORI IH. **OTVORI IH I ZATVORI IH...**
RGRR!
!

ODGOVORIO JE! ŠTO MI GROMOVA! REKAO JE DA RAZUME...
...DA, SLUČAJNO, NE POKUŠAVAŠ DA S NAMA USPOSTAVIŠ VEZU? MOLIM TE, ODGOVORI...
OSTAVI GA NA MIRU, MARTI... ZASPAO JE...
...ALI JE **ODGOVORIO!** MALOČAS MI JE ODGOVORIO... RAZUME ŠTA MI GOVORIMO...
...SAMO JE ZA ČASAK IZBEČIO OČI, MARTI. TO APSOLUTNO NIŠTA NE ZNAČI.

VAŠINGTON MJUZ. 25. DECEMBAR. 10 SATI.
JOŠ SPAVA?
DA. MOŽDA IMA MALO TEMPERATURU... ONA NOĆNA ŠETNJA POTPUNO GA JE ISCRPLA.
JOŠ MI NIJE JASNO **KAKO** JE TO IZVEO, A NAROČITO, **ZAŠTO**, POD PRETPOSTAVKOM DA JE PRETERAO TVRDEĆI DA ME JE RAZUMEO... MEĐUTIM...
...ZA ČASAK SAM MU I JA POVEROVALA. SVI SMO BILI MALO UZBUĐENI...
...NAJVIŠE ME ZAPANJUJE TO DA JOŠ NIKO NIJE ZVAO. OČIGLEDNO JE DA SE **NIJE IZGUBIO... NAMERNO SU GA OSTAVILI...**
...OSTAVILI U BOŽIĆNOJ NOĆI. BAŠ LEPA POLIĆNA PRIČA...
9 PCT
POLICE

VAHHH!
...PROBUDIO SE... POĐI TI K NJEMU...
DI DONG!
...JA ĆU DA POGLEDAM KO JE TAJ KO NAS UZNEMIRAVA U OVO DOBA NA BOŽIĆ...
GOSPODIN MISTERIJA?
JA SAM. IZVOLITE...
...DOŠLI SMO ZBOG MALOG. KAKO JE?
MA... MALI...
...OH, DA. DOBRO JE. OVOG ČASA SE PROBUDIO...

...ODLIČNO. UČINILI STE NAM VELIKU USLUGU... SAD ĆEMO VAS OSLOBODITI GNJAVAŽE...
...GNJAVAŽE? OSLOBODITI?.. ŠTA STE TIME HTELI REĆI?
JESTE LI UŠLI U TRAG RODITELJIMA? KAKO NEKO MOŽE DA BUDE TAKAV IDIOT DA IZGUBI DETE USRED BOŽIĆNJE NOĆI?
PRAVO DA VAM KAŽEM, NIKO NIJE TELEFONIRAO I MALIŠAN JE NAJVEROVATNIJE OSTAVLJEN...
...ODNEĆEMO GA U DOM ZA NAHOČAD, GDE ĆE VODITI BRIGU O NJEMU...
ALI...
...JA... NE ZNAM... MALIŠAN MORA DA JE BEZ SUMNJE PRETRPEO ŠOK... MOŽDA NE BI TREBALO DA GA ODMAH ODAVDE ODVEDETE... MOŽDA...

...MOGU DA RAZUMEM ŠTA OSEĆATE, GOSPODINE MISTERIJA, I CENIM TA VAŠA OSEĆANJA, ALI DETE NIJE NAPUŠTENO MAČE, KOJE SVAKO MOŽE DA ZADRŽI PO SVOM NAHOĐENJU...
DA, ZNAM. NISAM HTEO... DA GA ZADRŽIM. SAMO SAM IMAO UTISAK...
KAKAV UTISAK, GOSPODINE MISTERIJA?
PA... DA SAM TOM MALIŠANU JA POTREBAN... UKRATKO, DA SMO MU MI POTREBNI...
SIGURNO MU JE POTREBNA LJUBAV I NEGA, GOSPODINE MISTERIJA, A JA VAM MOGU JAMČITI DA ĆE IH IMATI...
...DIKENSOVA VREMENA ZAUVEK SU ZA NAMA I SIROTIŠTA DANAS NE LIČE NA TAMNICE. MI VAM JAMČIMO DA ĆE MALIŠANU TAMO BITI VEOMA LEPO...

HAJDE, MALI! SAD ĆEMO TE ODNETI KUĆI...
IZNENADA...
VAHHHHH
...DETE JE ODJEDNOM POČELO DA SE OTIMA...
...KAO DA BI ŽELELO DA SPREČI ŽENU-POLICAJCA DA GA PREUZME...
UMALO DA GA ISPUSTIM!
PUZEĆI, MALIŠAN JE PRIŠAO MARTIJU...
MA... MA... MA...

ŠTA JE, MALIŠA?... TRAŽIŠ MAMU?
VRLO REČITIM POKRETOM GLAVE MALIŠAN KAO DA JE REKAO NE...
...DA BI ZATIM UPERIO KAŽIPRST U MISTERIJU...
...„MA"... MARTI! DA NISI HTEO REĆI... „MA"... MARTI?
MOŽEŠ LI DA ME RAZUMEŠ? AKO ME RAZUMEŠ, STISNI PESNICU...
?

TI ME RAZUMEŠ... I NEŠTO BI ŽELEO DA MI KAŽEŠ... ŠTA?
E, SAD JE DOSTA, GOSPODINE MISTERIJA. DAJTE MI MALOG...
OPROSTITE ŠTO VAM OVO KAŽEM, ALI NE IZGLEDATE MI PSIHOLOŠKI SPOSOBNI DA O NJEMU VODITE BRIGU.
DOK JE MISTERIJA OKLEVAO NASTOJEĆI DA DOBIJE U VREMENU, MALI JE GRČEVITO LUTAO POGLEDOM PO SOBI...
...KAO DA OČAJNIČKI TRAŽI NEŠTO ZA ŠTA BI SE UHVATIO...
...ZATIM...

ŠTA TE TO TU INTERESUJE?
NEMOJTE ME TERATI, GOSPODINE MISTERIJA, DA...
PRESTANITE... ČEMU TOLIKA ŽURBA? DA SE NE PLAŠITE DA ĆU GA POKVARITI?
TU?... MALO VIŠE?
POŠTO JE STIGAO DO JEDNE POSEBNE POLICE, MALIŠAN SE SMIRIO...
...I ODLUČNIM POTEZOM RUČICE OBORIO KNJIGU NA POD...

... ZATIM, POŠTO JE POGLEDAO MARTIJA PREKLINJUĆIM POGLEDOM...
MA...
... POSLUŠNO JE DOZVOLIO ŽENI-POLICAJCU DA GA PREUZME...
... PRIČEKAĆU S MALIM U AUTU DOK TI OBAVIŠ FORMALNOSTI SA GOSPODOM...
DOBRO...
NE BRINI, MALIŠA! NE NAMERAVAM DA TE NAPUSTIM...

VAŠINGTON MJUZ... 25. DECEMBAR, 11 SATI...
TO NIJE BILO SLUČAJNO. OVOGA PUTA SAM SIGURAN U TO...
... AKO SU SVI TI **SIGNALI** JEDNOSTAVNE **KOINCIDENCIJE**, ONDA BI TO BIO JOŠ TAJANSTVENIJI DOGAĐAJ OD SAME MISTERIJE...
NE ZNAM ŠTA DA KAŽEM...
...PRIZNAĆU TI DA I SAMA POČINJEM DA VERUJEM U TU KNJIGU...
DA, TU KNJIGU. JESI LI PRIMETILA KAKO JE **ISPITIVAČKI** GLEDAO BIBLIOTEKU TRAŽEĆI NEŠTO? KAO DA JE NA BRZINU IŠČITAVAO NASLOVE...
... ZATIM JU JE **PRONAŠAO** I BACIO NA ZEMLJU, PA SE ONDA SMIRIO, KAO DA JE BIO SIGURAN DA ĆEMO **PRIMITI PORUKU**...

AUTOR JOJ JE MOJ KOLEGA SA MIT-A. NISMO BAŠ BILI PRIJATELJI U PRAVOM SMISLU REČI, ALI SMO BILI „DOBRI POZNANICI"...
CELLULAR MEMORY by Charles Gould
OVO JE KOMPLIKOVANI TRAKTAT O ĆELIJSKOJ MEMORIJI. PRIZNAJEM DA SAM GA SAMO OVLAŠ PREGLEDAO. NEDOSTAJE MI SPECIFIČNO ZNANJE DA BIH GA MOGAO OCENITI...
...MANI MI GA JE POSLAO SA POSVETOM: „MOME STAROM KOLEGI MARTIJU. SIGURAN SAM DA GA NEĆEŠ PROČITATI, ALI KONAČNO ĆEŠ MEĐU SVIM SVOJIM NEPOTREBNIM KNJIGAMA MOĆI DA POKAŽEŠ I JEDNU OZBILJNU..."
CELLULAR MEMORY
To my old colleague Martin... I'm sure you won't read it, but at last you'll be able to display a serious book in your all-trivia bookshelf. Friendly Manny
MARTI... TI UPRAVO REČE MANI...
TAKO JE. TAKO SMO MEĐU SOBOM ZVALI GULDA. I ON SE POTPISIVAO TIM NADIMKOM. NE ZNAM ODAKLE POTIČE, MOŽDA MU JE TO DRUGO IME...
MANI... MALIŠAN JE NEPREKIDNO IZGOVARAO „MA"...
...KOINCIDENCIJA ILI NE, IPAK ĆU ODMAH DA MU TELEFONIRAM DA PROVERIM...

...GODINAMA SE VEĆ NISMO ČULI. ALI, OVOGA PUTA, IZGOVORIĆU SE DA ŽELIM DA MU ČESTITAM BOŽIĆ. ZATIM ĆU MU ISPRIČATI ŠTA SAM DOŽIVEO NASTOJEĆI DA NE ISPADNEM GLUP...
...PRILIKOM POSLEDNJEG NAŠEG SUSRETA, BIO SE PRESELIO U SKARSDEJL. NADAM SE DA NIJE PROMENIO ADRESU...
BEEEEP...
HALO?
STAN PROFESORA GULDA? TI SI, KEROL? OVDE MARTI...
MARTI?... MARTI MISTERIJA? LEPOG LI IZNENAĐENJA!
DA, PROŠLO JE MNOGO GODINA. A, KAKO JE, DANAS BOŽIĆ, REŠIO SAM DA ISKORISTIM PRILIKU DA VAM POŽELIM SREĆAN PRAZNIK I ČUJEM KAKO STE TI I STARI MANI...

...PRETPOSTAVLJAM DA IMATE PUNU KUĆU DECE KOJA SAD PO KUĆI RAZNOSE ŠARENU HARTIJU OD POKLONA...
OH, MARTI... ZNAČI, NISI ČUO...
ŠTA TO NISAM ČUO?
...MANI... MANI JE OTIŠAO IMA VEĆ GODINA DANA...
...RAZVELI STE SE? OPROSTI MI, KEROL, JA...
NISMO SE RAZVELI.
MANI JE OTIŠAO, I TO TI JE SVE. IZNENADA, BEZ OBJAŠNJENJA...

...ODAVNO JE VEĆ PRIPREMAO BEKSTVO. OSTAVIO MI JE NOVAC, KUĆU... ZADRŽAO JE SVEGA NEKOLIKO HILJADA DOLARA I AUTO. OTIŠAO JE JEDNE NOĆI OSTAVIVŠI MI SAMO JEDNO PISMO...
...SAD GA VEĆ ZNAM NAPAMET. „LJUBAVI, ZNAM DA ĆU TI OVIM NANETI VELIKI BOL, ALI ON ĆE IPAK BITI MANJI OD ONOG ŠTO BI PROŽIVLJAVALA IZ DANA U DAN DA SAM OSTAO PORED TEBE..."
„...NE MOGU DA TI OBJASNIM ŠTA SE DOGODILO. ZNAJ SAMO DA SE ODIGRAVA JEDAN NEZADRŽIVI PROCES KOME JE SUĐENO DA SE PRETVORI U TRAGEDIJU. SVE SAM UREDIO DA I NI U ČEMU NE OSKUDEVAŠ..."
?!
„ZBOGOM ZAUVEK... ZNAJ DA TE VOLIM I DA ĆU NASTAVITI DA TE VOLIM SVE DO KRAJA..." ETO, TAKO SE PISMO ZAVRŠAVALO...
STO MU GROMOVA!
JA... STVARNO NE ZNAM ŠTA DA TI KAŽEM, KEROL.

MARTI MISTERIJA VAM ZAKAZUJE SASTANAK ZA MESEC DANA U EPIZODI

POGREŠNI PRORAČUN

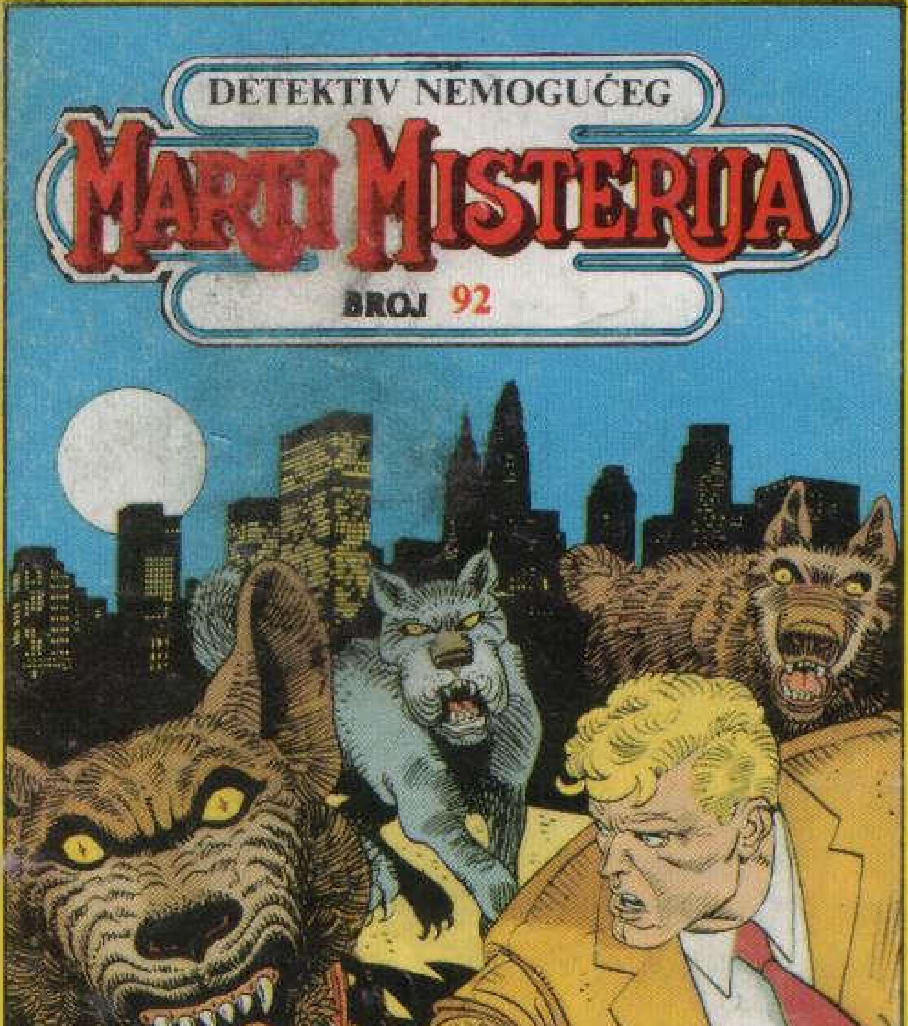

Nestanak Čarlsa Gulda uvukao je Martija Misteriju u neobičnu istragu koja će na kraju dovesti do gotovo apsurdnog razjašnjenja događaja. Nemojmo propustiti sledeću epizodu

MARTIJA MISTERIJE

POGREŠNI PRORAČUN

YU ISSN 0353-1260
9 770353 126092